Veltěžský zpravodaj

Léto 2025 **č. 2**

Úvodní slovo

Vážení spoluobčané,

s radostí vás vítám u druhého vydání našeho obecního zpravodaje. Velmi mě těší, že se první číslo setkalo s kladným ohlasem a nebyly k němu vzneseny žádné připomínky – to je pro redakční radu povzbuzením a motivací k další práci.

Léto je za dveřmi a s ním i čas dovolených, odpočinku a slunečných dní. Přeji vám všem, abyste si letní měsíce užili v klidu, zdraví a pohodě – ať už doma, na chalupě nebo na cestách.

V uplynulém období nás zasáhla zpráva o úmrtí paní Jany Jurenové, bývalé starostky naší obce. Paní Jurenová po sobě zanechala významnou kapitolu v dějinách místní samosprávy. Po mnoho let se jako představitelka obce podílela na jejím chodu i rozvoji a zapsala se tak do života komunity, kterou vedla. S úctou vzpomínáme na její působení ve veřejné funkci a vyjadřujeme upřímnou soustrast celé její rodině a blízkým. Čest její památce.

V obci se zároveň událo mnoho pozitivního. Byl spuštěn nový přechod pro chodce s dynamickým zpomalovacím semaforem, který přispěje k větší bezpečnosti. Jednotce sboru dobrovolných hasičů bylo předáno nové dopravní automobilové vozidlo, které posílí jejich akceschopnost. Započala také rekonstrukce kaple sv. Floriána, jejíž dokončení očekáváme v dubnu 2026, a blíží se závěr rekonstrukce požární zbrojnice.

Proběhla rovněž debata ohledně záměru výstavby větrných elektráren. Mrzí mě, že se jí zúčastnilo jen velmi málo obyvatel naší obce. Převahu v publiku měli především majitelé dotčených pozemků a zástupci sousedních obcí. Téma je však důležité a jednání budou pokračovat. Dovoluji si proto apelovat na vás všechny – zapojte se, prosím, do diskuse k tomuto tématu, ať už osobně při další besedě, nebo prostřednictvím připravovaného dotazníku. Zastupitelstvo obce si přeje znát názor právě vás, občanů, kteří zde žijete, než učiní rozhodnutí o podpoře či nepodpoře tohoto projektu.

Podrobnosti ke všem zmíněným tématům i dalším aktualitám naleznete uvnitř tohoto čísla.

Přeji vám příjemné čtení a krásné léto!

Věra Posledníková, starostka obce

Mateřská škola

Jaro je hlavně ve znamení nejen slunce, ale hlavně prožitků a zážitků. Dětský den letos děti oslavily návštěvou Farmaparku u Toma, kde jsme se setkali s naším adoptovaným daňkem Smíškem. Děti měly radost, že mohou „svého“ daňka vidět zblízka a dozvědět se o něm víc. Adopce Smíška je pro nás krásnou tradicí, která učí děti vztahu ke zvířatům i přírodě.
Jednou ročně se jako školka skládáme a posíláme příspěvek přímo na jeho podporu. Děkujeme všem rodičům i zaměstnancům za finanční pomoc i ochotu zapojit se. Díky vám má Smíšek vše, co potřebuje, a děti zážitek, na který nezapomenou.

Jaro – teplo a sluníčko. To samozřejmě láká ven a ještě více láká k letním sportům. Smíškové jako Školka v pohybu navštívili lounské víceúčelové hřiště Áju. Děti využily veškerého vybavení i zázemí pro sportovní hry jako je fotbal, volejbal, badminton, ale i krásné skákání přes švihadlo, gumu nebo hry s obručí. Pohyb nás baví a předáváme tuto základní aktivitu dětem v předškolním věku. Dále jsme společně zdolali trasu kolem jezera Most – starší děti na koloběžkách a menší část cesty zvládly pěšky. Cestou mohly obdivovat krásu okolní přírody a prohlédnout si jezero zblízka. Výlet byl nejen sportovní výzvou, ale také skvělou příležitostí k pohybu, smíchu a společně strávenému času na čerstvém vzduchu. Děti si den opravdu užily a odnášejí si spoustu krásných zážitků.

I na jaře hrdě reprezentujeme naši školku na veřejnosti – tentokrát ve velkém stylu, přímo u pana hejtmana. Naše mateřská škola převzala krásné čestné uznání za společenskou odpovědnost Ústeckého kraje. Školku osobně prezentovala paní ředitelka Eva společně s paní Nikolou. Obě důstojně zastupovaly naši školku při této slavnostní události, která pro nás byla velkou poctou. Naše školka je často uváděna jako příklad dobré praxe, a proto se na nás obracejí s dotazy ohledně provozu i ostatní mateřské školy – nejen z našeho kraje, ale i z jiných koutů republiky. Z původně telefonické spolupráce s MŠ Velká Bukovina u Děčína postupně vyrostlo krásné přátelství. Kolegyně nás přijely navštívit osobně a společně jsme si ve Veltěžích užili milý den plný inspirace, sdílení a pohody. Podobné přátelské pouto vzniklo také ve Znojmě, kam jsme se vydali na školku v přírodě. I zde se ukázalo, že sdílené hodnoty a otevřenost mohou vést k trvalým vztahům, které přesahují hranice regionů.

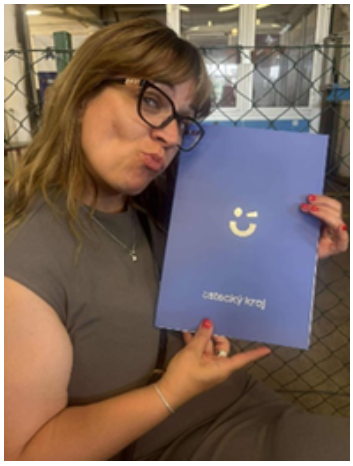

Hned po příjezdu do Znojma nás paní ředitelka z MŠ nám. Republiky společně s dětmi přivítala přímo na autobusovém nádraží – už tím začal den plný radosti, spolupráce a skutečného přátelství. Společně s MŠ Rudoleckého pro nás připravily nádherný program, na který budeme dlouho vzpomínat. Čekalo nás dobrodružství v podzemí, lahodná bábovka od třídy Motýlků, pohádková cesta městem se žabičkami, piknik u řeky Dyje a odpolední jízda vláčkem s dětmi ze třídy Sluníček. Vrcholem bylo sázení stromu přátelství a společný raut. Obdrželi jsme krásný dárek, který bude mít čestné místo v naší školce. Bylo to setkání, které v sobě neslo opravdové hodnoty. Jsme nejen Skutečně zdravé školy, ale především skutečně přátelské školky.

Konec školního roku u nás tradičně patří zahradní slavnosti – a letos tomu nebylo jinak. V pátek 6. června se na školní zahradě konala již 6. zahradní slavnost, aneb Den školní jídelny. Celé odpoledne se neslo v duchu přátelské, radostné, ale zároveň i slavnostní atmosféry. Děti, rodiče, zaměstnanci i přátelé školky si společně užili chvíle plné pohody, dobrého jídla, zábavy a sdílené radosti z konce školního roku. Srdečně děkujeme všem, kteří se této akce zúčastnili.

Na začátku léta se děti vydaly oslavit Mezinárodní den pikniku do lounského parku. Na tuto milou akci jsme pozvaly nejen rodiče a přátele, ale díky technologiím jsme se na dálku spojili i se spřátelenou školkou ze Znojma prostřednictvím FaceTime hovoru. Děti si tak mohly pozdravit kamarády, se kterými se znají z předchozích společných zážitků. Piknik se nakonec nekonal jen na trávě, ale přesun na vodní molo u řeky Ohře mu dodal neopakovatelnou atmosféru. Společně jsme si užili krásné sportovní dopoledne plné her, pohybu, smíchu a dobré nálady – zkrátka dokonalý letní den.

Tento školní rok zakončíme, jak jinak nežli sportovně. Už teď se těšíme na naši speciální akci s názvem den a noc na koupališti, která bude skvělou tečkou za uplynulým školním rokem. S dětmi vyjedeme na celodenní výlet na lounské koupaliště, kde nás čeká nejen spousta zábavy a sportovních aktivit, ale také netradiční přespání v indiánské vesničce přímo u vody. Tento zážitek bude pro děti výjimečnou příležitostí strávit noc pod širým nebem a vytvořit si vzpomínky, které je budou provázet dlouho po skončení školního roku.

Eva Hübelová, ředitelka MŠ

Ukliďme Česko

Tento rok jsme se poprvé zapojili do uklízení. Po zahájení a seznámení s bezpečnostními pokyny se vytvořily 3 skupinky a začalo se. První skupina šla vesnicí k hřbitovu a okolo hřiště směr "bitiny". Druhá skupina šla přímo na "bitiny" a k hlavní silnici, která vede k Slavětínu a zpět do vesnice. Třetí skupina měla obejít vesnici, jít k trati a k silážní jámě. Bohužel se zasekla kousek za vesnicí, kde byla téměř skládka. Podél břehu v křoví bylo nejvíce odpadu. Vytáhlo se plno věcí od plastu z auta, skla, pneumatik i s diskem až po kočárek. Celkem se sesbíralo 172 kg odpadu při účasti 16 dobrovolníků. Doufám, že v příštích letech sejdeme ve stejném, nebo hojnějším počtu.

Jana Fialová, zastupitelka a koordinátorka akce

Akce ve Veltěžích

7. 5. 2025 Pietní akt k uctění památky padlých

Akce ve Veltěžích

Akce ve Veltěžích

Akce ve Veltěžích

Akce ve Veltěžích

Projekty ve Veltěžích

V pátek 20. června 2025 byl uveden do provozu přechod pro chodce s dynamickým zpomalovacím semaforem a navazujícími chodníky v ulici Perucká před budovou OÚ a MŠ Veltěže. Projekt byl realizován v rámci komunitně vedeného místního rozvoje MAS SERVISO a obec Veltěže má na jeho realizaci zajištěnou dotaci z Integrovaného regionálního operačního programu ve výši 95 % celkových způsobilých výdajů.

Dobrovolní hasiči ve Veltěžích se mohou pochlubit novým přírůstkem do svého vozového parku. Nové zásahové vozidlo typu DA-L1Z značky Ford významně posílí jejich akceschopnost při výjezdech k mimořádným událostem i při zajišťování požární bezpečnosti v obci a okolí. Automobil je vybaven moderní technikou a je přizpůsoben k přepravě jednotky k zásahům. Vozidlo nese označení "DA-L1Z", což značí dopravní automobil, určený pro přepravu osob a lehkého vybavení. Věříme, že bude sloužit dlouhá léta a přispěje k větší bezpečnosti našich občanů a zároveň se sluší se snad jen říci, že přejeme našim hasičům mnoho šťastných kilometrů a co nejméně ostrých výjezdů!

Kdo si hraje, nezlobí

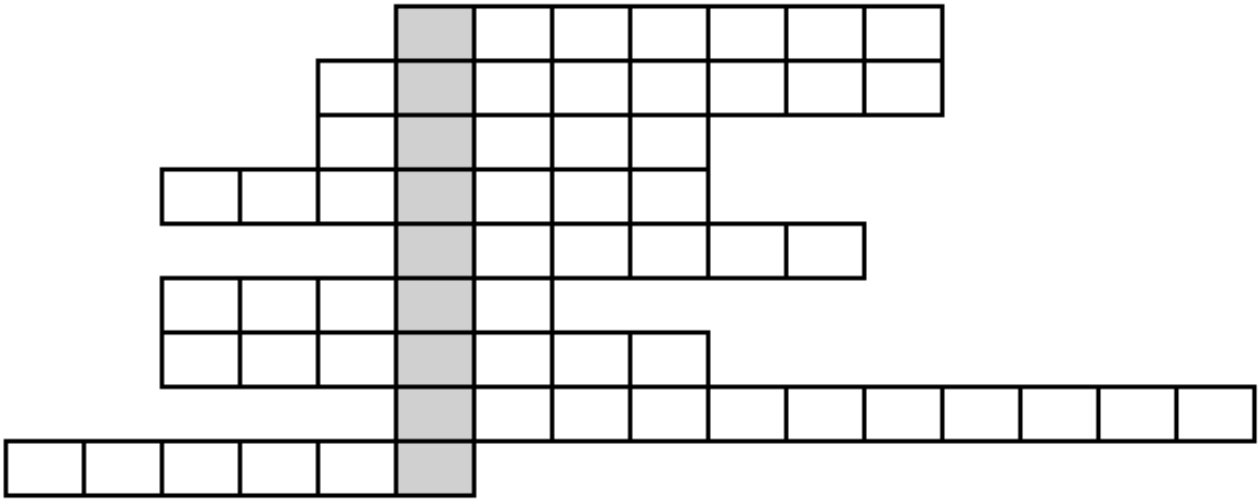

1. Přírodní deprese v zemském povrchu s příkrými stěnami
2. Starosta statutárního města
3. Typ mostu
4. Pivovar u Ústí nad Labem
5. Závod koní
6. Čára hovorově
7. Původní obyvatelé USA
8. Místo narození Antonína Dvořáka
9. FK Chmel

O	K	G	N	H	W	O	C	D	G	I	W
F	G	P	H	P	B	D	R	D	G	F	V
H	T	A	R	P	T	Y	T	B	R	O	Ý
D	S	S	K	X	V	E	O	Q	I	M	L
H	I	V	E	U	P	E	A	T	L	O	E
H	O	D	N	L	X	A	L	E	R	O	T
C	Q	R	O	X	W	T	T	B	E	A	Q
Z	U	V	Y	Z	K	T	W	C	D	O	B
M	X	M	O	Ř	E	I	N	O	I	T	L
S	H	U	W	U	L	U	V	E	I	É	B
S	Q	M	Q	X	L	T	M	J	P	L	V
A	J	T	S	S	U	J	E	G	B	Y	J

Hledaná slova

SLUNCE
LÉTO
LES
RELAX
MOŘE
HORY
GRIL
VODA
VÝLET
TEPLO

Knihovna

Naplánované akce

30. srpna - divadelní představení

6. září - promítání filmu

26. září - přednáška aromaterapie

Pravidelné akce

Každé úterý a čtvrtek - Jóga

Každý pátek - Šikovné ručičky

V době od 14. července do 8. srpna bude knihovna uzavřena.

Původ příjmení v obci

Příjmení jsou více než jen slova, která nás identifikují. Nesou v sobě historii, příběhy a odkazy na naše předky. Každé jméno a příjmení má svůj původ, ať už vychází z povolání, místa, vzhledu nebo osobních vlastností předešlých generací. Jaké máme ve Veltěžích příjmení? Odkud se vzala a co nám mohou prozradit o našich kořenech? V tomto článku se podíváme na historii místních příjmení a pokusíme se poodhalit jejich tajemství. Příjmení jsou vybíraná pomocí náhodného generátoru a na všechny postupně dojde řada. Informace jsou především čerpány z knih paní profesorky Dobravy Moldanové, která se tomuto tématu a mnoha dalším věnuje celý život.

Balog/Balogová - příjmení pochází z Maďarska a jedná se o variantu z příjmení Balogh, balog v archaické maďarštině znamenalo levoruký, příjmení je zároveň mnohdy spojováno s šlechtickým rodem Balogu, kteří měli významné postavení v Uherském království
Bartoš/Bartošová - příjmení vychází z osobního jména Bartoloměj, které vychází z aramejštiny; syn Tolmajův, oráč
Macek/Macková - příjmení pochází z domácí podoby osobního jména Matěj
Svátek/Svátková - příjmení pochází z domácí podoby osobního jména Svatoslav/Svatomír
Melichar/Melicharová - příjmení pochází z hebrejštiny ve významu „můj král je světlo"
Šebesta/Šebestová - příjmení pochází z domácí podoby osobního jména Šebestián
Tancoš/Tancošová - příjmení pochází z maďarského slova táncos = tanečník
Nováček/Nováčková - jedná se o zdrobnělinu nejčastějšího českého příjmení Novák, které vychází z novousedlíka, nového souseda
Brzobohatý/Brzobohatá - jedná se o složené příjmení tzv. mluvnické příjmení, brzý = rychlý
Elicar/Elicarová - toto příjmení v Česku není běžné a jeho původ je lehce záhadou, s velkou pravděpodobností se však bude jednat o zkomolení jména Eliáš, které pochází z hebrejského „Elijjáh" = Můj Bůh je Hospodin

Kdo si hraje, nezlobí (řešení)

TAJENKA: PRÁZDNINY
1. Propast
2. Primátor
3. Lávka
4. Březňák
5. Dostih
6. Lajna
7. Indiáni
8. Nelahozeves
9. Blšany

BLAHOPŘEJEME NAŠIM JUBILANTŮM!

KVĚTEN

JAN T. - 75 LET
JAROSLAV E. - 70 LET

ČERVEN

FRANTIŠEK P. - 75 LET
BOHUMIL E. - 60 LET
JAROSLAV F. - 65 LET

ČERVENEC

DANA J. - 80 LET
JAROSLAV R. - 75 LET
VÁCLAV J. - 65 LET
LIBUŠE Z. - 91 LET

Větrná elektrárna ve Veltěžích?

Naší obcí začala v nedávné době kolovat informace o záměru možné výstavby větrné elektrárny. Obec oslovila firma meridian Nová Energie, s.r.o., která má v současné době uzavřenou smlouvu na výstavbu větrné elektrárny v nedaleké Smolnici. V prvopočátku je potřeba zmínit, že firma oslovila obec, nikoliv obec firmu. Momentálně se nacházíme v bodě, kdy probíhají jednání mezi firmou a majiteli pozemků. Do těchto jednání byla přizvána také obec. Jedná se o důležité téma, u kterého nejspíše nikdy nebude jednohlasná shoda a je potřeba se na něj dívat ze dvou úhlů pohledu. Pokud by došlo k výstavbě větrné elektrárny (4 objekty viz obrázek níže), obec by získala jednorázový příspěvek v podobě 4 000 000 Kč a poté každý rok příspěvek 3 624 000 Kč (každoročně navyšováno o inflaci) po dobu 25 let. Tyto finance by se mohly dostat i do domácností v podobě odpuštění určitých poplatků. Druhý úhel pohledu je nepopiratelný fakt, že dojde ke změně krajinného rázu a po odmítnutí stále hrozí riziko, že na větrné elektrárny budeme, tak či onak koukat, avšak vyrostou na katastru jiné obce a naše obec z toho nebude mít nic. Zastupitelstvo je PRO případnou výstavbu, pokud se firma domluví s majiteli pozemků. Zároveň neodmítá možnost sepsání a podepsání memoranda v rámci mikroregionu Perucko, které by obce zavázalo, že se nikde v našem okolí větrné elektrárny stavět nebudou.

Názor obyvatel na případnou výstavbu má v tomto rozhodování nemalou váhu a proto žádáme obyvatele, aby této problematice věnovali pozornost a zúčastnili se ankety, která by měla proběhnout v průběhu prázdnin.

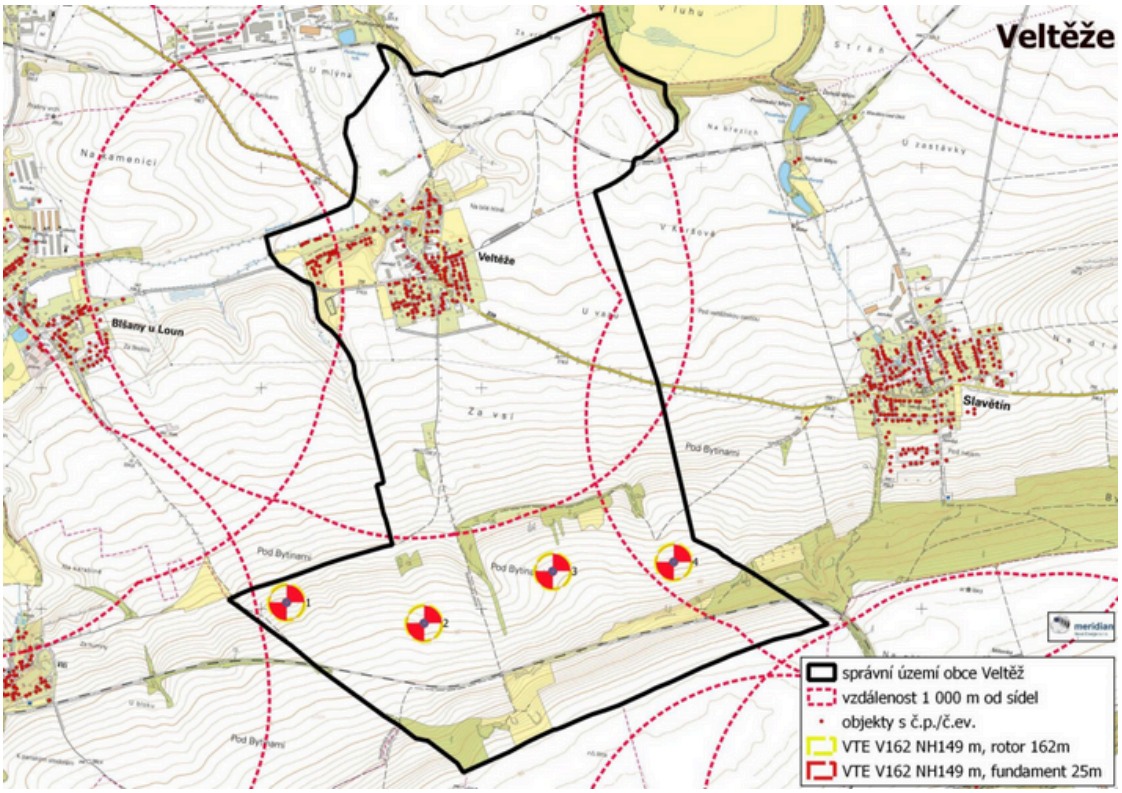

Informace občanům

AKCE PLÁNOVANÉ OBCÍ

30. SRPNA - ZAKONČENÍ PRÁZDNIN

SOUTĚŽNÍ DRUŽSTVO VELTĚŽ

8. SRPNA - ZÁVOD DRAČÍCH LODÍ (LOUNY)

16. SRPNA - ZÁBAVNÝ DEN MIKROEGIONU PERUCKO (VRBNO NAD LESY)

Veltěže zavádí **Munipolis**

Vážení občané,
přinášíme vám oceňovanou komunikační službu **MUNIPOLIS**, díky které se k vám informace dostanou vždy včas.

ZDARMA budete informováni o důležitých událostech přímo do vašeho telefonu (prostřednictvím SMS, e-mailů, hlasových zpráv, anket nebo aplikace pro chytré telefony).

Co vám MUNIPOLIS přináší?

- Důležité a krizové informace
- Oficiální novinky a pozvánky na události
- Zapojení do dění a participaci

Mobilní aplikaci pro iOS a Android

MUNIPOLIS.cz/aplikace

Informace občanům

Máte nějaký dotaz či zájem přispět do dalšího čísla obecního zpravodaje? Neváhejte nás kontaktovat na e-mailové adrese: **zpravodaj.velteze@seznam.cz**

Ve zpravodaji je prostor pro případnou reklamu dle vydaných pravidel.

Úřední hodiny OÚ

PONDĚLÍ	16 - 18
ÚTERÝ	ZAVŘENO
STŘEDA	ZAVŘENO
ČTVRTEK	16 - 18
PÁTEK	ZAVŘENO

E-MAIL: OU.VELTEZE@SEZNAM.CZ

VĚRA POSLEDNÍKOVÁ: (STAROSTKA)	TEL: +420 415 676 225 +420 725 061 106
JAROSLAV HENZL: (MÍSTOSTAROSTA)	TEL: +420 415 676 225 +420 724 274 546

Rok vydání: 2025

Číslo vydání: 2

Zpracoval: Jakub Brhlík

Zkompletovaly: Alena Hromová, Miroslava Gloserová

Vydal: Obecní úřad Veltěže