Veltěžský zpravodaj

Podzim/Zima 2025

č. 3

Úvodní slovo

Vážení sousedé, milí čtenáři,

nadcházející víkend zahajuje čas Adventu. Plynoucí dny nás opět přivedly k nejkrásnějšímu období roku – k vánočním svátkům. Nejen ve svých domovech vytváříme sváteční atmosféru, která se rok co rok vrací díky zachovávání tradic. Radujeme se ze společnosti svých blízkých i ze setkání při jarmarcích, slavnostech či besídkách.

Rok 2025 byl pro naši obec rokem rozvoje a aktivit, na které můžeme být právem hrdí. Podařilo se nám dokončit několik významných projektů: instalaci fotovoltaických elektráren, vybudování přechodu pro chodce s dynamickým zpomalovacím semaforem, rekonstrukci požární zbrojnice a pořízení nového dopravního automobilu Ford Transit pro JSDH. Celá vesnice již svítí díky moderním LED svítidlům a solárním svítidlům. Z menších akcí mi dovolte zmínit vybudování zázemí na fotbalovém hřišti, opravu oplocení víceúčelového hřiště, pasportizaci a opravy kanalizačního řádu a řadu dalších drobných prací v katastru obce. Dokončena byla také kniha o naší obci, kterou si můžete zakoupit v kanceláři obecního úřadu. V současnosti vrcholí příprava rozpočtu na příští rok. Počítáme nejen s dokončením již probíhajících investic, například rekonstrukce kaple sv. Floriána, ale také s přípravou dokumentací pro nové projekty – stavební úpravy prodejny potravin, opravu požární nádrže či vybudování cyklostezky od obecního úřadu směrem k vlakovému nádraží. Tento projekt vzniká ve spolupráci s obcí Obora.

Plánovaných akcí je celá řada a věřím, že se nám je podaří postupně naplňovat. Díky práci kulturní komise, knihovnice a dalších dobrovolníků jsme mohli během roku 2025 uspořádat několik kulturních akcí a besed. Tyto úspěchy dokazují, že když spojíme síly, dokážeme velké věci. Chtěla bych poděkovat všem, kteří se na projektech podíleli – ať už svou prací, nápady nebo podporou. Poděkování patří také zaměstnancům obce, kteří se celý rok starají o naši obec a spokojený život v ní, stejně jako panu místostarostovi a zastupitelům za podporu všech aktivit a projektů. Samozřejmě se setkáváme i s problémy – neukázněnými řidiči, černými skládkami či vandalismem. Posledním příkladem bylo rozbití skla na autobusové zastávce. Přesto věřím, že společně dokážeme udržet naši obec bezpečnou a příjemnou k životu.

Ráda bych vyjádřila také upřímné poděkování Mateřské škole Veltěže za její mimořádnou prezentaci nejen samotné školy, ale i celé obce. Díky aktivnímu zapojení do projektu SchoolFood4Change se podařilo představit školu i naši obec nejen na celorepublikové úrovni, ale také v rámci evropského prostoru. Práce celého kolektivu včele s paní ředitelkou Evou Hübelovou je důkazem, že i menší vesnická mateřská škola může být inspirací a příkladem dobré praxe. Přispívat k rozvoji moderního vzdělávání, zdravého životního stylu a k posilování povědomí o významu kvalitní stravy pro děti. Děkuji za jejich energii, nasazení a odhodlání, které přináší užitek nejen dětem, ale i celé komunitě. Jsem hrdá, že právě naše mateřská škola se stala součástí tak významného projektu (a nejen tohoto) a reprezentuje Veltěže na evropské úrovni.

Na závěr mi dovolte popřát vám krásné prožití vánočních svátků. Ať je strávíte podle svých zvyklostí a představ, s těmi, na kterých vám záleží, a se vzpomínkami na ty, kteří zůstávají ve vašich srdcích. Do nového roku 2026 vám přeji hodně zdraví, štěstí a osobní pohody.

S úctou
Věra Posledníková, starostka obce

Mateřská škola

První den ve školce

První den nového školního roku jsme přivítali s velkou radostí a nadšením. Mezi nás přišlo šest nových dětí. Všechny děti na schodišti přivítala pohádková princezna a každé z nich dostalo kouzelné školkové jablíčko pro štěstí. Na zahrádce školky se pak objevil oblíbený maskot Labubu, který svými veselými kousky a hrami vykouzlil úsměvy na tvářích všech dětí. Během dne se děti zapojovaly do různých her a tvořivých činností, poznávaly nové kamarády a učily se, jak se ve školce nejen spolupracuje, ale hlavně baví. Den byl plný smíchu, radosti a pocitu bezpečí – noví i starší školkáři se ihned cítili součástí naší školkové rodiny.

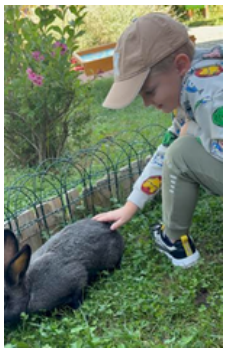

Slavnost u daňka Smíška

Naše školka, jako adoptivní rodič daňka Smíška, byla pozvána na slavnost konanou na jeho počest a poděkování všem adoptivním rodičům ve Farmaparku u Toma. Naše zástupkyně školky předaly Smíškovi pozdravy od všech dětí a mohly se přesvědčit, že se daňkovi v parku daří velmi dobře. Slavnost byla plná přátelské a radostné atmosféry, hosté se dozvěděli zajímavosti o životě daňků i jiných zvířátek a o tom, jak se o ně dobře starají. Akce připomněla, jak důležité je učit děti vztahu k přírodě a ke zvířátkům, a zároveň byla příležitostí k setkání a sdílení zkušeností s ostatními školkami, školami, firmami a návštěvníky.

Výlet do jablečného sadu

Děti ze školky se vydaly na krásný již pro nás trochu tradiční podzimní výlet do jablečného sadu, který všem připomněl kouzlo podzimní přírody a bezvadnou chuť podzimních plodů. Každý Smíšek si mohl samostatně utrhnout šťavnaté jablko a ochutnat ho přímo ze stromu, což bylo velkou radostí a dobrodružstvím zároveň pro každého. Děti si jablíčka nad ohněm i opékaly a společně tak objevovaly, jak chutná ovoce připravené tradičním způsobem. Kromě ochutnávání se dozvěděly, jak jablka rostou, jak se zpracovávají a jak je důležité starat se o stromy. Den plný smíchu, her, vůně podzimu a nových poznatků si děti užily naplno a domů se vracely s červenými tvářičkami, plným batůžkem jablíček a plné krásných zážitků.

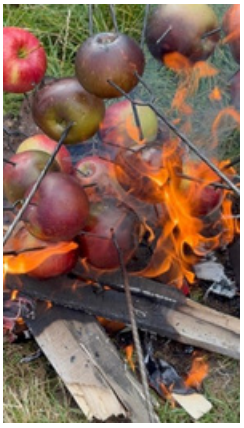

Uzamykání zahrádky a víla Podzimnička

Na zahrádce školky jsme tradičně již po 7.slavnostně uzamykali podzimní zahradu společně s vílou Podzimničkou, která děti provázela aktivitami a vyprávěla podzimní příběhy. Děti i učitelky si užily spoustu tvořivých činností, her a experimentů spojených s podzimem, a přitom využily principy Ekoškoly a Skutečně zdravé školy – učily se o přírodě, recyklaci a zdravé stravě. Na akci jsme pozvali i kamarády z MŠ Vrbno nad Lesy, takže vznikla krásná podzimní atmosféra plná smíchu, spolupráce a společných zážitků. Den byl nejen poučný, ale i zábavný a děti si odnášely nové zkušenosti a radostné vzpomínky.

Společná večeře ve školce

Ve školce proběhla první společná večeře pro rodiče, při které měli rodiče i přátelé možnost ochutnat školní jídlo připravované pro děti. Na večeři nechyběl předkrm, polévka, hlavní jídlo ani dezert. Rodiče tak si mohli vyzkoušet, co děti denně ochutnávají, a zároveň se setkat s učitelkami a ostatními rodiči ve velmi příjemné a přátelské atmosféře. Během večeře se vedly zajímavé rozhovory, rodiče sdíleli zkušenosti a tipy a všichni si užili chvíle pohody a radosti. Akce posílila vazby mezi školkou, dětmi a jejich rodinami a přinesla mnoho pěkných zážitků, na které budou všichni dlouho rádi vzpomínat.

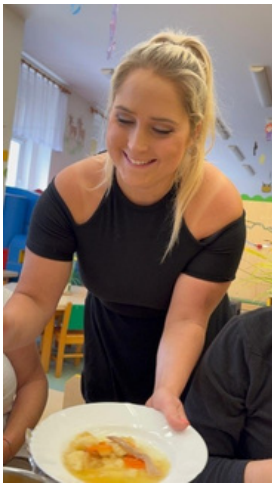

Drakiáda na kopci Raná

Děti ze školky a přátelé školky se společně s rodiči vydali na drakiádu na kopci Raná, kde si užili krásný podzimní den plný smíchu a pohybu. Vítr foukal a barevní draci se radostně proháněli po obloze, zatímco všichni společně závodili, povídali si a sdíleli radost z letos létajících draků. Akce byla nejen zábavou, ale také příležitostí trávit čas venku a poznávat krásy přírody, učit se spolupráci a soutěživosti, a zároveň posilovat přátelské vztahy mezi dětmi a rodiči. Den plný barev, smíchu a aktivního pohybu se všem velmi líbil a zanechal spoustu hezkých zážitků. Odpoledne ukončilo společné posezení u teplého čaje nebo kávy v prostředí sportovního klubu.

Eva Hübelová, ředitelka MŠ

Akce ve Veltěžích

Akce ve Veltěžích

Akce ve Veltěžích

Výstava na stromech 4. - 11. 10. 2025

Akce ve Veltěžích

Naši hasiči jsou již v novém

V sobotu, 15. listopadu, byla slavnostně otevřena nově zrekonstruovaná hasičárna, která po několikaměsíční modernizaci nabízí dobrovolným hasičům výrazně lepší zázemí pro jejich práci. Budova prošla kompletní opravou interiéru i exteriéru.

Nová hasičárna představuje významný krok ke zvýšení bezpečnosti v obci a zároveň zlepšuje podmínky pro ty, kteří svůj čas věnují ochraně života a majetku. Dobrovolní hasiči tak mohou s hrdostí pokračovat ve své důležité práci v moderním a funkčním prostředí.

Rekonstrukce byla provedena firmou VIJA STAVBY s.r.o. Brňany. Výsledná cena rekonstrukce dosáhla 9 372 987,38 Kč, z čehož dotace činila 3 935 863,35 Kč a vlastní podíl obce 5 440 124,03 Kč.

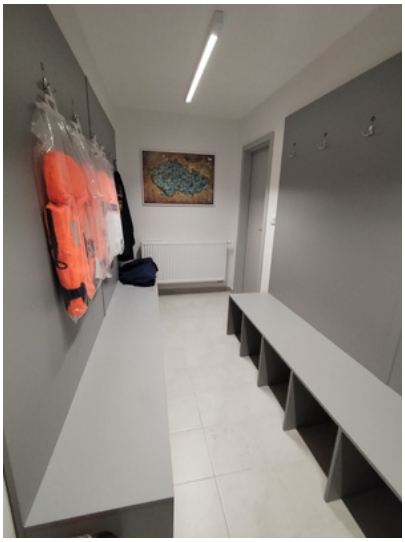

Naši hasiči jsou již v novém

Stav před rekonstrukcí v roce 2024

Stav po rekonstrukcí v roce 2025

Kdo si hraje, nezlobí

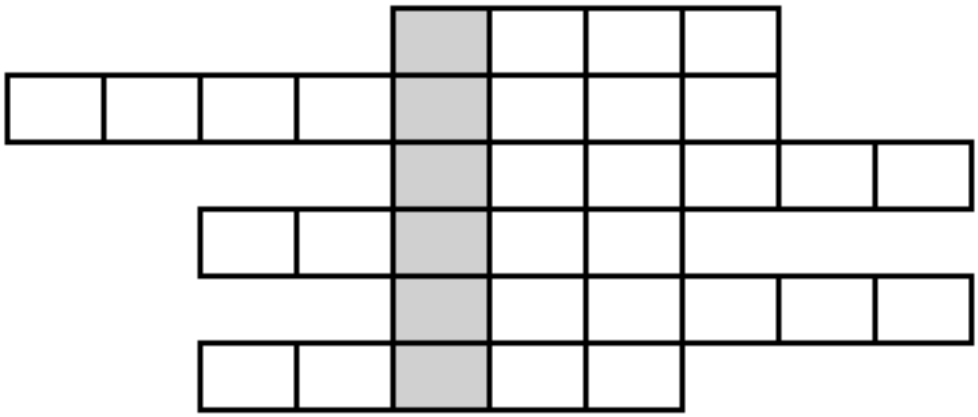

1. Část stromu
2. Druh dýně
3. Střešní krytina
4. Osmiuhlíkatý alkan
5. Africká země začínající na A
6. Druh velkého nelétavého ptáka

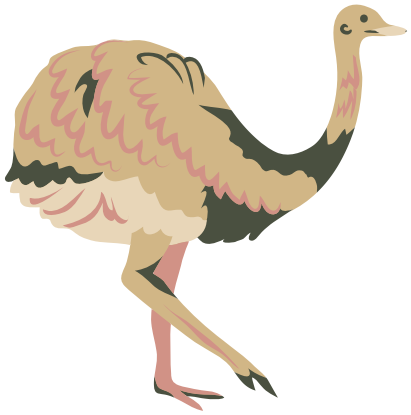

Z	F	R	G	W	H	Í	N	S	C
Z	C	U	K	R	O	V	Í	H	O
A	A	R	A	Z	F	D	L	B	J
T	Q	O	D	T	J	A	B	T	R
P	A	D	V	J	D	T	M	L	D
S	K	I	E	Y	K	I	S	R	M
T	Č	N	N	B	Z	L	R	I	Q
R	Í	A	T	D	S	T	I	F	L
R	V	K	O	A	D	F	W	D	D
J	S	P	Z	I	M	A	G	G	G

Hledaná slova

PODZIM
LIST
ZIMA
CHLAD
KLID
SNÍH
CUKROVÍ
ADVENT
DÝNĚ
RODINA

Knihovna

Naplánované akce

29. listopadu - Spoluúčast na rozsvícení stromečku

10. prosince - Česko zpívá koledy

Pravidelné akce

Každé úterý a čtvrtek - Jóga

Každý pátek - Šikovné ručičky

V období od 22. prosince 2025 až do 2. ledna 2026 bude knihovna uzavřena

Původ příjmení v obci

Příjmení jsou více než jen slova, která nás identifikují. Nesou v sobě historii, příběhy a odkazy na naše předky. Každé jméno a příjmení má svůj původ, ať už vychází z povolání, místa, vzhledu nebo osobních vlastností předešlých generací. Jaké máme ve Veltěžích příjmení? Odkud se vzala a co nám mohou prozradit o našich kořenech? V tomto článku se podíváme na historii místních příjmení a pokusíme se poodhalit jejich tajemství. Příjmení jsou vybíraná pomocí náhodného generátoru a na všechny postupně dojde řada. Informace jsou především čerpány z knih paní profesorky Dobravy Moldanové, která se tomuto tématu a mnoha dalším věnuje celý život.

Mára/Márová - příjmení vychází z osobního jména Marek, jeden ze čtyř evangelistů, dále může příjmení vycházet ze slova marat, což znamená špinit
Zloský/Zloská - příjmení má dva možné původy, přičemž první je přídavné jméno pro zlomyslnost a druhé vysvětlení je, že se jedná o místní příjmení podle Zlosyně u Kralup nad Vltavou
Roháč/Roháčová - příjmení má více variant původu, jedná se přeneseně o bujného člověka, dále může vycházet z pojmenování pro vodního ptáka a hmyz, druh pečiva či rozmanité rohaté věci
Ondrášek/Ondrášková - příjmení vychází z osobního jména Ondřej, které pochází z řeckého jména Andreas = mužný, statný, odvážný
Chadima/Chadimová - příjmení pochází z východočeského slova pro člověka, který je otravný
Surmaj/Surmajová - příjmení pochází ze slova surma, což je druh píšťaly
Hofman/Hofmanová - příjmení vychází z němčiny, sedlák ze dvora/správce dvora
Suchl/Suchlová - varianta příjmení Suchý
Lapka/Lapková - příjmení pochází ze slovesa lapat; staročeské pojmenování pro lupiče
Vondráček/Vondráčková - další varianta vycházející z osobního jména Ondřej, viz. výše

Kdo si hraje, nezlobí (řešení)

TAJENKA: KAŠTAN
1. Kmen
2. Hokkaido
3. Šindel
4. Oktan
5. Angola
6. Nandu

BLAHOPŘEJEME NAŠIM JUBILANTŮM!

SRPEN

JAROSLAVA K. - 85 LET
PETR J. - 70 LET
NADĚŽDA B. - 65 LET

ZÁŘÍ

HANA P. - 60 LET
JAROMÍR N. - 75 LET

ŘÍJEN

JOSEF Š. - 75 LET
BOHUSLAVA S. - 89 LET

LISTOPAD

LENKA K. - 70 LET
EVA M. - 91 LET

PROSINEC

EVA Š. - 75 LET
MILOSLAV N. - 80 LET

Informace občanům

AKCE PLÁNOVANÉ OBCÍ

29. LISTOPADU - ROZSVÍCENÍ STROMEČKU

7. ÚNORA - KARNEVAL

7. BŘEZNA - MDŽ

Veltěže zavádí **Munipolis**

Vážení občané,
přinášíme vám oceňovanou komunikační službu **MUNIPOLIS**, díky které se k vám informace dostanou vždy včas.

ZDARMA budete informováni o důležitých událostech přímo do vašeho telefonu (prostřednictvím SMS, e-mailů, hlasových zpráv, anket nebo aplikace pro chytré telefony).

Co vám MUNIPOLIS přináší?

- Důležité a krizové informace
- Oficiální novinky a pozvánky na události
- Zapojení do dění a participaci

Mobilní aplikaci pro iOS a Android

MUNIPOLIS.cz/aplikace

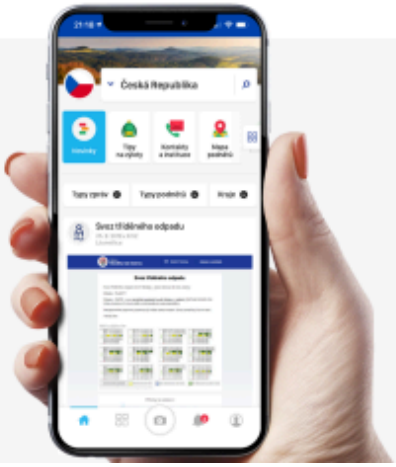

Informace občanům

Máte nějaký dotaz či zájem přispět do dalšího čísla obecního zpravodaje? Neváhejte nás kontaktovat na e-mailové adrese: **zpravodaj.velteze@seznam.cz**

Ve zpravodaji je prostor pro případnou reklamu dle vydaných pravidel.

Úřední hodiny OÚ

PONDĚLÍ	16 - 18
ÚTERÝ	ZAVŘENO
STŘEDA	ZAVŘENO
ČTVRTEK	16 - 18
PÁTEK	ZAVŘENO

E-MAIL: OU.VELTEZE@SEZNAM.CZ

VĚRA POSLEDNÍKOVÁ: (STAROSTKA)	TEL: +420 415 676 225 +420 725 061 106
JAROSLAV HENZL: (MÍSTOSTAROSTA)	TEL: +420 415 676 225 +420 724 274 546

V období od 22. prosince 2025 až do 2. ledna 2026 bude OÚ uzavřen

Informace občanům - Superdávka

Od 1. října 2025 vstupuje v platnost nový zákon, který zavádí tzv. „Superdávku“ – vícesložkovou dávku státní sociální pomoci, jež nahradí čtyři stávající dávky:

- přídavek na dítě
- příspěvek na bydlení
- příspěvek na živobytí
- doplatek na bydlení

Superdávka je koncipována tak, aby efektivně pokrývala náklady domácností na živobytí a bydlení, a zároveň zohledňovala pracovní aktivitu, péči o děti a specifické životní situace (např. seniory, samoživitele, osoby se zdravotním postižením atd.).

Klíčové informace:

- Žádost se podává jednou za celou domácnost, a to online v Klientské zóně Jenda (jenda.mpsv.cz) nebo osobně na pobočce Úřadu práce ČR.
- Přechodné období: od října 2025 do dubna 2026.
- Domácnosti, které již pobírají některou ze stávajících dávek, musí podat žádost o Superdávku nejpozději do 31. prosince 2025, jinak jim nárok na dosavadní podporu zanikne.

(obrázek vygenerován pomocí AI)

Kniha o Veltěžích již nyní v prodeji

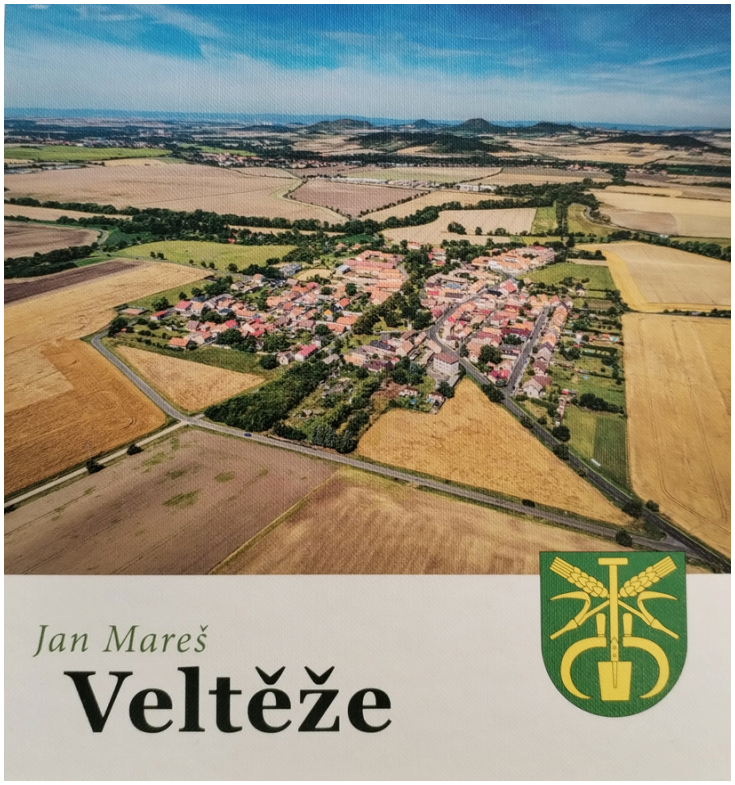

S potěšením bychom vás chtěli informovat, že lze zakoupit na obecním úřadě novou knihu o naší obci. Kniha obsahuje vývoj naší obce od vzniku až po novodobé dějiny. Kromě zajímavých informací se v knize nachází také velké množství fotek. Cena za kus je 600 Kč.

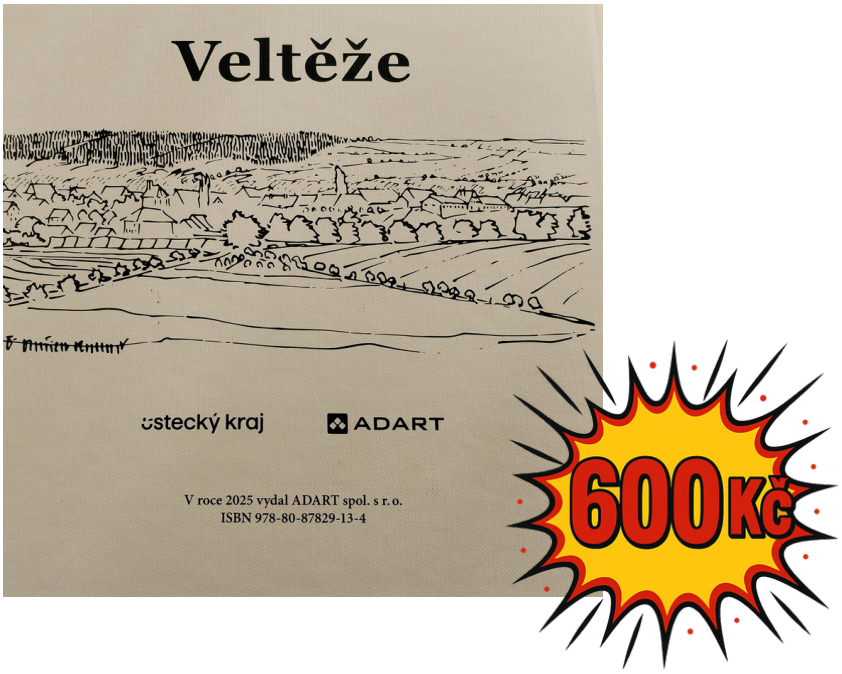

Rok vydání: 2025

Číslo vydání: 3

Zpracoval: Jakub Brhlík

Zkompletovaly: Alena Hromová, Miroslava Gloserová

Vydal: Obecní úřad Veltěže